1851. N°.

LEYDSCHE COURANT.

De Courant wordt Maandag, Woensdag en Vrijdag uitgegeven. Die van Maandag komt uit Zaturdag Avond.

WOENSDAG 23 APRIL.

De Prijs der Courant is f 12 in het jaar; de afzonderlijke nommers worden tegen 10 Centen afgegeven.

BINNENLANDSCHE BERIGTEN.

LEYDEN, 22 April.

Naar men verneemt, zegt de *Nederl. Stoompost*, moet er ernstig sprake zijn van een plan tot aansluiting der Nederlandsche spoorwegen met die van België te Antwerpen. Door deze aansluiting zou Nederland met België niet alleen, maar ook met Frankrijk, en het net van spoorwegen in Duitschland vereenigd zijn, en wij mogen dus het opgevatte voornemen in het belang van handel en nijverheid gelukkig achten. Hiermede zou ook in verband staan de beschikking, welke de Minister van Binnenl. Zaken onlangs ten aanzien van een gedeelte van het personeel van den waterstaat genomen heeft, en moet de Heer J. W. Conrad, Hoofd-Ingenieur van den Waterstaat te Maastricht, bepaaldelijk belast zijn met de leiding der werkzaamheden voor het opmaken van het ontwerp van dezen spoorweg.

— De Heer van Bevervoorde, die, zoo als men weet, door de Correctionele Regtbank te Amsterdam is veroordeeld, zal van dat vonnis appèl doen aanteekenen.

— Binnen kort zal aan de Staten-Generaal eene conceptwet op de jagt en visscherij worden aangeboden, in welk concept men als beginsel heeft aangenomen eerbiediging van ieders eigendom en, niet zoo als bij de tegenwoordige wet, eene vrije jagt op eens anders eigendom, ten zij men schadeloosstelling betale. Het regt tot afpalen van privaat-eigendom blijft behouden; de jagt-acten zouden gesteld worden op *f* 14.

— Men verzekert, dat het Ontwerp van Wet op het Onderwijs bij het Ministerie van Binnenlandsche Zaken in behandeling is, dat het deze hoogst gewigtige aangelegenheid in al hare takken zal omvatten en hoogst waarschijnlijk nog in den loop dezer Zitting aan de Tweede Kamer zal worden medegedeeld.

's GRAVENHAGE, 22 April.

Z. M. de Koning, HH. KK. HH. Prins en Prinses Frederik en Z. K. H. Prins Hendrik, hebben Zondag ochtend de godsdienstoefening bijgewoond en aan het Nachtmaal deelgenomen in de Kloosterkerk, waar de dienst vervuld werd door Ds. Oort.

— De Heer Commissaris des Konings in de provincie Zuidholland heeft, bij besluiten van 14 April jl., de noodige voorschriften gegeven, tot regeling der werkzaamheden voor de beschrijving van het patentregt en de personele belasting over het dienstjaar 1851 en 52 en ter bevordering van den behoorlijken en tijdigen afloop derzelve.

— Gedeputeerde Staten der provincie Zuidholland, gelezen de missive des Ministers van Binnenl. Zaken, van den 4den April 1851, N°. 175, houdende, dat, vermits in eenige gemeenten van dit Rijk zoogenaamde schoolfondsen bestaan, waarvan het doel is, om aan alle kinderen, zonder onderscheid van stand of vermogen, kosteloos onderwijs op de openbare school te geven, terwijl het gebleken is, dat door sommige gemeentebesturen van die scholen wel, door anderen niet, of wel op verschillende wijzen, melding wordt gemaakt op de gewone jaarlijksche tabellen der instellingen van weldadigheid, het zeer wenschelijk is, dat hieromtrent op eene *eenvormige* wijze gehandeld worde. Hebben goedgevonden, bij resolutie van 8 dezer,

1°. Burgemeesters en Wethouders der steden en Burgemeesters en Assessoren der gemeenten ten platten lande in de provincie Zuidholland aan te schrijven, om de bedoelde scholen te vermelden in kolom 109 van de algemeene tabel, die, ter voldoening aan de resolutie van den 31sten Januarij ll. N°. 2, over het dienstjaar 1850 moet worden ingezonden, en om die scholen insgelijks op te nemen in de afzonderlijke suppletoire tabel der armen scholen, onder de rubriek: *scholen, in welke, gemeenschappelijk met anderen, onderwijs aan kinderen van behoeftigen is gegeven*; zullende hierbij nog het volgende behooren te worden in acht genomen:

a. In die tabel moeten, voor zoo veel het getal leerlingen op de bedoelde scholen betreft, alleen worden opgegeven de kinderen van bedeelde ouders met vermelding in de kolom van *Aanmerkingen*, dat het getal leerlingen, kinderen van niet bedeelde doch behoeftige ouders, niet kan worden opgegeven, uithoofde dat alle leerlingen kosteloos onderwijs erlangden.

b. De uitgaven en inkomsten voor de kinderen van bedeelden kunnen in de tabel worden gebragt in evenredigheid van het getal dier kinderen tot dat van alle leerlingen, en daarbij tot maatstaf worden genomen het geheele bedrag der uitgaven en inkomsten, voor de school bestemd, zoodat, wanneer b. v. een derde der leerlingen, kinderen van bedeelden zijn, een derde der uitgaven en inkomsten, als hen betreffende, worde opgegeven; die inkomsten kunnen dan in de kolom *Subsidiën van gemeenten* worden gebragt, ten ware die uit hunnen aard eerder in eene van de andere kolommen der ontvangsten zouden behooren vermeld te worden.

2°. Burgemeesters en Wethouders of Assessoren voornoemd uit te noodigen, om, wanneer zij reeds aan de boven aangehaalde resolutie van den 31sten Januarij ll. n°. 2 voldaan hebben en de tegenwoordige inschrijving op hunne stad of gemeente van toepassing is, verbeterde staten te zenden vóór den laatsten dezer maand, en in elk geval vóór dat tijdstip een *negatief* berigt, wanneer geen schoolfonds in hunne stad of gemeente bestaat.

DELFT, 19 April.

Z. M. de Koning heeft eenen zilveren gedenkpenning, prijkende aan de eene zijde met 's Konings beeldtenis, en voerende op de andere zijde een toepasselijk opschrift, doen toekomen aan den Heer P. van der Schaft, Hoofdonderwijzer aan de stads-school, die deze week het zeldzaam voorregt genoot, den 50sten verjaardag te vieren van zijne opneming in den onderwijzersstand.

GORINCHEM, 21 April.

Alhier is eenige dagen geleden een os geslagt, die de buitengewone zwaarte van 900 Ned. ponden en den ouderdom van slechts 3½ jaar bereikt had.

AMSTERDAM, 19 April.

Naar wij vernemen zal Z. M. de Koning den 1sten Mei aanst., per spoortrein van 12 ure 42 min., uit 's Gravenhage naar Amsterdam vertrekken, ten einde aldaar tot Woensdag den 7den te verblijven, op welken dag hij zich des morgens ten 10 ure, uit onze stad naar het Loo zal begeven.

ZWOLLE, 19 April.

Aan de Dedemsvaart komen dit jaar niet zoo vele vreemde werklieden als in vroegere jaren. Het ware te wenschen, dat onze arbeiders, die zonder verdienste zijn, het thans eens beproefden of zij die buitenlanders niet konden vervangen.

HIAURE, 17 April.

Heden avond, ¼ over 8 ure, was men getuige van een prachtig natuurverschijnsel. Bij eenigzins bewolkten hemel, ontwaarde men ongeveer 60 graden boven den zuidoostelijken horizon, een vurigen bol, schijnbaar den halven diameter van de maan in doorsnede. Zich daar een oogenblik aan het oog des beschouwers vertoonende, daalde hij, schitterend, langzaam en statig naar beneden, een naauw merkbaar ligte streep achterlatende, en telkens achter de doorschijnende wolken nog zijnen loop latende zien, tot op circa 15 graden boven de kim, waar hij verdween.

MAASTRICHT, 18 April.

Onder geleide van een Officier, is alhier heden naar Harderwijk vertrokken, een detachement militairen van het 5de regiment Infanterie, sterk 60 in getal, welke zich voor de dienst in onze Overzeesche bezittingen hebben verbonden, om in laatstgemelde plaats tot dat einde te worden ingescheept.

— Met belangstelling heeft men in de Engelsche dagbladen de loffelijke melding mogen opmerken van de, door onzen stadgenoot, den Heer P. Regout, naar de wereld-tentoonstelling te Londen opgezondene en in zijne kristalfabriek vervaardigde kristallen candelabres. Dit kunstgewrocht heeft de aandacht getrokken van Koningin Victoria en vele kunstkenners.

ROERMOND, 18 April.

Dezer dagen is alhier door de Heeren Burghoff, Magnée en Comp., een nieuw reusachtig stoomwerktuig in hunne papier-fabriek geplaatst, waarvan het mechanisch werk niets te wenschen over laat. Men kan deze fabriek als eene der grootste in hare soort beschouwen.

BUITENLANDSCHE BERIGTEN.

ENGELAND.

LONDEN, 19 April.

De Regering heeft het bevel gegeven om nog 4 regementen ruiterij naar den omtrek van Londen te doen oprukken, om aldaar gedurende de Tentoonstelling te verblijven.

— De staatsschuld is in de laatste 10 jaren met 19,427,985 £ vermeerderd.

— De Regering zal de sterkte van het smaldeel in de Middellandsche zee met ½ verminderen.

— In het laatst van April heeft men in de Hooglanden van Schotland vrij sterke aardschuddingen opgemerkt, die wel 50 seconden duurden, doch geene schade hebben aangerigt.

FRANKRIJK.

PARIJS, 20 April.

De President bezoekt de fabrieken zeer dikwijls en is met de werklieden zeer spraakzaam.

— De President heeft bevel gegeven tot het opsporen van de familie Guignot, Fransch ingenieur, die in 1770 een locomotief, door stoom in beweging gebragt, uitvond. In 1804 stierf hij arm. Thans wil de President aan zijne afkomelingen herstellen, wat zijne tijdgenooten hem hebben te kort gedaan.

— De Minister Leon Faucher schijnt alles in het werk te stellen, om het Elysée weder op te heffen, en om de voortdurende regering van L. Napoleon dus beverderlijk te zijn. Om hierin te slagen houdt hij zich immer door bezig met het onderzoek door geheel Frankrijk heen naar den stand van alle partijen, elk middel ijverig te baat nemende om de eene of andere aan zich te verbinden. Hij zou ook weder de goede verstandhouding met den generaal Changarnier willen herstellen, ja hem zelfs weder het opperbevel over het leger van Parijs wil toevertrouwen.

— Onder de vertrekken in het paleis der Tuilerien, welke in Februarij 1848 het meest geleden hadden, behoorde ook de troonzaal. Niet alleen werd de troon daaruit gesleurd, om op het plein der Bastille verbrand te worden, maar ook de tapijtbehangsels en de gordijnen werden afgerukt en vernield. Nu zijn derwaarts prachtige, oude tapijtbehangsels der Gobelins gebragt, welke nog in de magazijnen der Regering voorhanden waren, waarop het huwelijk van Lodewijk XIV, een bezoek in de fabriek der Gobelins en het ontvangen van Gezanten worden voorgesteld. Deze prachtige voortbrengselen der Fransche nijverheid zijn in volkomen overeenstemming met de overige versierselen en het plafond van het vertrek, in welks midden een klein bronzen ruiterstandbeeld van Lodewijk XIV is geplaatst. Zeer fraaije meubelen zijn mede in de zaal aangebragt, zoodat het oog der bezoekers niet langer bedroefd wordt door het betreurenswaardig tooneel van vernieling en Vandalismus.

— Wegens de gegronde klagten, die van vele zijden opgaan, over de onzedelijkheid van menig opgevoerd tooneelstuk, heeft de bevoegde overheid verscheidene verboden en tevens aan de dramatische censuur meerdere strengheid aanbevolen.

— Al de schildwachthuisjes zijn thans voorzien van den knop eener schel; de schel zelve bevindt zich in de wachtkamer van den post, waartoe de schildwachten behooren, onverschillig hoe ver die post verwijderd is. Zoodra nu de schildwacht onraad bespeurt, trekt hij aan de schel en men snelt hem onmiddelijk ter hulp. Vervolgens bevindt zich in bovenbedoelde wachtkamer een electro-magnetische toestel, die met de caserne in verband staat, terwijl een tweede toestel in de caserne met het gebouw correspondeert, waar de algemeene staf gevestigd is. Kan dus de post, die zijnen uitgezetten schildwacht ter hulp snelt, de vereischte krachten niet ontwikkelen, dan is daarvan in eene seconde het berigt in de caserne ontvangen, waaruit troepen tot bijstand afgezonden worden en van waar men, zoo noodig, in eene tweede seconde orders van hooger hand ontvangt.

— Een der meest gelezen Fransche Maandwerken bevat een voor weinige dagen geschreven vertoog van den Heer Léon Faucher, thans Minister van Binnenlandsche Zaken, over den Staat der Fransche Finantien.

De dienst van 1852 — zegt die Staatsman — zal beginnen met een tekort van 640 millioen franken. Het verschil tusschen 's lands inkomsten en uitgaven zal in dat dienstjaar, schijnt het, niet minder dan 100 millioen beloopen. Den 31sten December 1852 zal er dus nog, aan uitgaven, te dekken zijn een bedrag van 740 millioen. Vervolgens slaat hij eenige hulpmiddelen voor om een zoo onmagtig groot bedrag der vlottende schuld te verminderen tot 470 millioen, als wanneer er in dit opzigt geen gevaar noch zelfs moeijelijkheden meer te duchten zouden zijn. Hij geeft echter toe dat het voorgeslagene geen afdoend middel is, maar voegt er bij dat, in den tegenwoordigen onzekeren toestand des lands, ook in het finantiele alleen voorloopige maatregelen mogelijk zijn. Men zou er te eeniger tijd toe moeten komen om de gewone inkomsten der schatkist te vermeerderen door verhooging der belastingen; maar dit zou thans, bij de Staat van opgewondenheid en spanning der gemoederen, onraadzaam zijn, en moet tot na 1852 worden uitgesteld. Mogt intusschen de schatkist in verlegenheid geraken, de overvloed van beschikbare kapitalen zou eene leening gemakkelijk maken. Het eigenlijke gevaar hetwelk Frankrijk bedreigt, ziet de Heer Léon Faucher in het gebrek aan arbeid, en hij eindigt met den raad: «Scheppen wij arbeid, tot elken prijs."

— Uit Marseille wordt gemeld, dat aldaar groote maatregelen van voorzorg worden genomen tegen gewigtige gebeurtenissen, die in de Mei-maand kunnen plaats hebben. Het geschut werd in de forten gebragt, die de haven bestrijken en die des noods de halve stad in bedwang kunnen houden.

PORTUGAL.

LISSABON, 11 April.

Men verneemt omtrent den opstand die den 8sten uitbarstte, dat de Koningin en de Graaf Thomar niettemin met de andere Ministers naar de Opera gingen en er zich niets over schenen te bekommeren. Zoo moet de Hertog van Saldanha de tijding er van even koel hebben ontvangen. Omtrent de oorzaken van den opstand wordt het volgende medegedeeld:

Reeds sedert lang had het volk eene zekere vooringenomenheid tegen den Graaf Thomar opgevat. Het heeft zich slechts ingehouden uit vrees voor de tusschenkomst van Spanje en uit vertrouwen op den tegenstand van den Hertog de Saldanha. De stand der zaken is sedert tien dagen geheel veranderd. De Heer Alcala Galiano, de nieuwe Gezant van Spanje, heeft aan Saldanha de verzekering gegeven van de onzijdigheid van Spanje, in geval van opstand. Terzelfder tijd is er vijandschap ontstaan tusschen den Graaf Thomar en den Nuntius van den Paus, daar hij den gewezen Bisschop van Goa en den Bisschop van Castello Branco, wier verkiezing de Paus heeft geweigerd goed te keuren, tot leden van de Kamer der Pairs heeft benoemd. Buitendien is het Fransche Ministerie in openlijken strijd met den Graaf Thomar en de laatste pakketboot heeft de tijding overgebragt, dat Lord Palmerston den zaakgelastigde van Portugal berigt, dat de opvolger van Sir H. Seymour, Sir William Parker met zijne vloot dáár zoude zijn, indien de Portugesche Regering zich niet haastte om de regeling der vorderingen van Engeland ten einde te brengen. Dit was slechts eene bedreiging, want Lord Palmerston gaf tegelijkertijd aan Sir William Parker bevel op Malta te blijven; maar de zaakgelastigde nam de zaak ernstig op, en beklaagde zich hevig bij de Koningin over de vorderingen van Lord Palmerston.

Al deze omstandigheden hebben den opstand verhaast, waarvan het tijdstip slecht gekozen is, dewijl de Graaf Thomar aan de vertegenwoordiging eene zeer vrijzinnige kieswet had aangeboden, na welker aanneming de oppositie bij de nieuwe verkiezingen eene vreedzame overwinning zou hebben behaald.

— De berigten uit Oporto van den 10den doen zien, dat de opstandelingen die stad nog niet waren genaderd. Das Antas en Bandeira, die zich ten voordeele van Saldanha verklaard hebben, bevonden zich, de eerste te Mafra, de tweede te St. Ubès. Bij het Engelsche gezantschap was men voor den opstand bevreesd, en men meende zelfs, dat de opstandelingen eenmaal overwinnaars, zich niet met het enkele ontslag van den Graaf Thomar zouden te vreden stellen.

Eene telegraphische tijding van den 17den dezer van Madrid te Parijs ontvangen, meldt nog nader drie belangrijke feiten; vooreerst dat Lissabon rustig is, voorts dat de opstand geen voortgang maakt, eindelijk dat Koning Ferdinand, verzeld van den Hertog van Terceira, het den Maarschalk van Salhanda in snelheid heeft afgewonnen, in Santarem is binnengerukt en er 12,000 man getrouwe troepen heeft verzameld. Deze laatste bijzonderheid is de belangrijkste; want daaruit blijkt dat de opstand niet zulk een dreigende houding aanneemt als het zich eerst liet aanzien. Santarem toch, is de gewigtigste versterkte plaats van Portugal, het hoofdkwartier des legers, het aanzienlijkste tuighuis des lands.

Het berigt meldt niets van den Maarschalk Salhanda; zooveel is zeker dat hij noch te Lissabon noch te Santarem is, en zoo deze steden voor de Koningin blijven, dan zal Sanhalda Oporto of Almeida moeten bereiken als de eenigste plaatsen waar hij nog troepen zou vinden, om voor zijne zaak te winnen en geschikte punten om te ontkomen als hij het te benaauwd kreeg.

SARDINIE.

TURYN, 16 April.

Het Regeringsblad behelst een besluit des Konings, de volgende bepaling inhoudende: »De Nederlandsche vlag zal in de havens des rijks op denzelfden voet behandeld worden als de nationale vlag, met uitzondering der kustvaart."

In de Zitting der Kamer van afgevaardigden van den 14den dezer heeft de Minister van Finantien, in antwoord op de vragen van een der leden verklaard, dat de schatkist geene geldleening behoefde; en dat naar alle waarschijnlijkheid de uitgaven der loopende dienst zouden gedekt worden met de tegenwoordige middelen of hoogstens met behulp van eenige nieuwe belastingen.

ITALIE.

GENUA, 9 April.

In deze stad en omstreken is eene ziekte van pestachtigen aard uitgebarsten; van wege de overheid zijn krachtige maatregelen genomen om hare verdere verspreiding tegen te gaan. Het Dagblad van Genua, hetwelk aan deze ziekte bepaaldelijk den naam van de pest geeft, zegt dat zij ontstaan is ten gevolge der behandeling van besmette huiden.

MALTA.

10 April.

In de vorige week heeft hier een vreeselijke storm, van hevigen donder en bliksem vergezeld, gewoed, waarbij het vooral opmerkelijk was, dat den 8sten dezer al de schepen in de haven rood geverwd schenen, door eene

roodachtige aarde, die, van de Barbarijsche kust overgewaaid, zich met den regen vermengd en eene soort van slijk gevormd had.

TOSCANE.

FLORENCE, 13 April.

Men zegt dat de Voorzitter van den Ministerraad Baldasseroni zich van Rome naar Napels had begeven. Sommigen zeggen dat het oogmerk dier reis is om de zwarigheden te vereffenen welke het Ministerie van den Hertog van Parma (die thans te Napels zijn verblijf houdt) in den weg legt tegen het Oostenrijksche ontwerp van een spoorweg van Triëst naar Livorno. Volgens anderen zou de Heer Baldasseroni naar Napels zijn gegaan, omdat er sprake was van een verbond tusschen deze regering, den Kerkelijken Staat, Parma en Modena om onderling de rust der verschillende Staten te waarborgen, zonder eenige vreemde tusschenkomst.

De staatkundige schriften van Massimo d'Azeglio, Voorzitter van den Ministerraad van Sardinie, zijn hier verboden.

PRUISSEN.

BERLIJN, 17 April.

De Eerste Kamer heeft den 15den dezer, met 72 tegen 59 stemmen, het wets-ontwerp, betreffenden de Ministeriële verantwoordelijkheid, verworpen. De regterzijde juichte dezen uitslag levendig toe.

— De onthulling van het ruiterstandbeeld van Frederik den Groote alhier, zal op den 31sten Mei met grooten luister plaats hebben.

AKEN, 20 April.

De Gravin d'Oultremont, weduwe van den Graaf van Nassau, laat op den Hartheberg, bij het door haar geërfd landgoed Neuland, niet ver van hier, een uitgebreid armen- en ziekenhuis stichten.

WURTEMBERG.

STUTTGARDT, 19 April.

Z. M. zal met zijne dochter, de Koningin der Nederlanden, zich in het begin der volgende maand naar Baden begeven, om aldaar de baden te gebruiken. De Koningin zal er eenige weken vertoeven en zich dan naar Nizza begeven, om er het overige gedeelte van den zomer door te brengen.

HESSEN-KASSEL.

Het geschil tusschen Keur-Hessen en Pruissen in de zoogenaamde parade-aangelegenheid is afgedaan. De Keurvorst heeft eergisteren morgen, in Pruissisch uniform en omgeven van een schitterenden staf, wapenschouw gehouden over de Pruissische troepen, te Kassel in garnizoen.

— De Heer Rothschild is met de Regering in onderhandeling, over het sluiten van eene geldleening.

OOSTENRIJK.

WEENEN, 16 April.

Ten gevolge eener ongesteldheid des Keizers, die echter van geen gevaarlijken aard is, hebben de gewone hofplegtigheden der Goede Week, zoo als de voetwassching van bejaarde armen, den kerkgang met den hofstoet in gala enz., dit maal te Weenen geen plaats gehad.

— Thans ziet het Keizerlijk Besluit het licht betreffende den Rijksraad. Volgens hetzelve is die Raad aan het Ministerie toegevoegd, in zaken van wetgeving, met eene raadgevende, overigens echter met eene goedkeurende stem. De President van den Rijksraad volgt in rang op den Minister-President.

— Men zegt dat Vorst Metternich, na eerst eenige weken op het slot Johannisberg doorgebragt te hebben, in Augustus naar Weenen terug zal keeren. De Finantiën van den Vorst moeten, ten gevolge van den achteruitgang der staatspapieren, veel geleden hebben.

— De deputatie van de dames te Pesth zal waarschijnlijk geen voortgang hebben, omdat zij geen gehoor bij den Keizer kunnen ontvangen.

— Van hier is per telegraaph het bevel naar Holstein gezonden, om de toebereidselen tot den aftogt der troepen tot nader orde te staken.

— De uitgaven voor het leger zijn sedert het begin van dit jaar weder 2 millioen verminderd.

KAAP DE GOEDE HOOP.

7 Maart.

Met de stoomboot *Propontis* zijn tijdingen van daar ontvangen, die wel niet geheel ongunstig, nogtans niet zoo beslissend voordeelig luiden als het gerucht had doen verwachten. Kort na hunne nederlaag te Fort Beaufort hebben de opstandelingen, waaronder vele Hottentotten, de stelling der troepen onder den Generaal-Majoor Somerset bij Fort Hare aangetast, maar werden afgeslagen. Den 22sten Februarij is Fort Armstrong, dat in handen der opstandelingen was, door de troepen en gewapende burgers vermeesterd en vernield, waarbij vele Kaffers en Hottentotten omkwamen, terwijl Somerset de vrouwen en kinderen in bewaring heeft genomen, om de mannen daardoor tot onderwerping te nopen. Nogtans schenen de Kafferopperhoofden nog geenszins tot het opgeven van den strijd genegen, die zij met veel krijgskunde en beleid voerden. Onder de Kolonisten bestond geringe neiging om de oorlogskosten te helpen dragen, welke zij zoo veel mogelijk ten laste van het Moederland willen brengen.

ALGERIE.

Onlangs was in de stad Algiers een man, welke er zijne broodwinning van maakt om slangen te temmen. Na zijne verzameling slangen van verschillende grootte en dikte uit een zak te voorschijn te hebben gehaald, begon hij er kunsten mede te maken, slingerde ze om hals en armen, ontving ligte prikken in lippen, tong en voorhoofd, waarom hij zich in het minst niet scheen te bekommeren, en zamelde dan eenige giften in, van de hem omringende toeschouwers. Een groote slang die tijdelijk niets te verrigten had en oogenschijnlijk in diepe rust gedompeld lag, sprong plotseling overeind en baande zich schuivelende een weg door de niet weinig verschrikte omstanders. In zijne vlugt ontmoette de slang een voorbijsnellenden hond, om wien hij zich in een oogwenk wist te kronkelen. Het dier begon van angst op vreeselijke wijze te huilen, doch de toeschouwers durfden het niet verlossen. De eigenaar van den slang evenwel gewaarschuwd zijnde, naderde in aller ijl. Zonder den slang aan te raken, sprak hij eenige vreemde woorden uit. Op hetzelfde oogenblik wond deze langzaam de kronkels los, die den hond met een wissen dood bedreigden, strekte zich in zijne volle lengte op den grond uit en liet zich als een schadeloos wezen door den temmer wegdragen. De hond had het hazenpad gekozen.

STADS BERIGTEN.

NOTIFICATIË.

HER-IJK.

BURGEMEESTER EN WETHOUDERS DER STAD LEYDEN, gezien hebbende de Notificatie van de Heeren Gedeputeerde Staten van Zuid-Holland, in dato den 7den Januarij jl., (*Provinciaalblad* No. 2) betreffende den Herijk der Maten en Gewigten in Zuid-Holland, en gelet op de voordragt van den Arrondissements-IJker alhier, van den 17den dezer maand, geven mitsdeze den Ingezetenen dezer Stad hunne verpligting te kennen, tot het doen Herijken van alle de bereids te voren geijkte Lengte- en Inhoudsmaten en Gewigten, benevens de bij de Inhoudsmaten van drooge waren behoorende strijksels, waarmede deze, overeenkomstig Art. 8 van Zr. Ms. besluit van den 21sten December 1822, (*Staatsblad* No. 54) moeten worden afgestreken. En worden zijlieden ten dien einde opgeroepen, ter bezorging der gemelde Maten en Gewigten, wel schoon gemaakt en gezuiverd, aan het Lokaal van den IJk, in de *Lange School-steeg*. Zullende daartoe, tegen dadelijke betaling, worden gevaceerd:

Voor Wijk I, op den 9den en 10den April,
» » II, » » 11den en 14den April.
» » III, » » 15den, 16den en 22sten April,
» » IV, » » 23sten, 24sten, 25sten en 28sten April,
» » V, » » 29sten en 30sten April en op den 1sten, 2den en 6den Mei,
» » VI, » » 7den, 8sten, 9den 13den, 14den, 15den en 16den Mei,
» » VII, » » 20sten, 21sten, 22sten, 23sten, 26sten, 27sten en 28sten Mei,
» » VIII, » » 2den, 3den, 4den en 5den Junij,

met uitzondering echter van de Goud- en Zilversmids-, benevens de Apothekers- of Medicinale Gewigten, voor welker herijking afzonderlijk zitting zal gehouden worden, te weten:

Voor de Goud- en Zilversmids-Gewigtigen voor

Wijk I, II, III en IV, op den 1sten April,
» V en VI, op den 2den April,
» VII en VIII, op den 3den April,

Voor de Medicinale-Gewigten voor

Wijk I, II, III en IV, op den 4den April,
» V en VI, op den 7den April,
» VII en VIII, op den 8sten April,

telken dage des morgens van 9 tot des namiddags 2 ure.

En waarschuwen Burgemeester en Wethouders voornoemd, allen en een' iegelijk wien het aangaat, met herinnering tevens aan Art. 2 van Zr. Ms. Besluit, in dato 30 Maart 1827, (*Staatsbl.* No. 13) om op bovengemelde dagen, (na welke de Arrondissements-IJker zich, overeenkomstig Art. 10 der Notificatie van de HH. Gedep. Staten van Zuid-Holland, in dato 18 Januarij 1822, tot oefening van den Herijk naar de Buitengemeenten van het Arrondissement moet begeven, en alzoo buiten de mogelijkheid is, om gereedelijk aan het verlangen der verzuimdhebbenden te voldoen,) zich overeenkomstig hunne verpligting omtrent dezen Herijk stiptelijk te gedragen, ten einde buiten bekeuring te blijven; — zullende er, na den bepaalden termijn, ingevolge dispositie van de Heeren Gedep. Staten van Zuid-Holland, in dato 22 November 1831, geene verlenging van tijd, of zoogenaamde nadagen, gegeven worden.

Wordende de belanghebbenden in het algemeen bij deze voorts herinnerd aan de Notificatie van de HH. Gedep. Staten van Zuid-Holland, in dato 4 Augustus 1820, volgens welke de ijkpligtigheid zich uitstrekt tot alle handel- en neringdoende lieden. Fabrikeurs en Ambachtslieden, die, in hunnen handel of hun bedrijf, eenige maten of gewigten gebruiken, en de Apothekers of Medicijnbereiders in het bijzonder, aan Art. 3 en 5 van Z. M. Besluit dd. 21 October 1819, (*Staatsbl.* No. 52) bepalende hunne gehoudenheid tot het bezit van een *vol stel* Gewigten, en medeverpligting tot den jaarlijkschen Herijk van hetzelve, alsmede aan het Koninklijk Besluit van den 5den Februarij 1826, No. 153, volgens hetwelk de, bij derzelver eersten IJk gestempelde greingewigten, zonder die eene nadere stempeling te doen ondergaan, jaarlijks door den IJker moeten worden nagezien en onderzocht.

En wordt wijders, door deze, ter kennis van de belanghebbenden gebragt, dat tot jaarletter, gedurende 1850, voor den IJk der Maten en Gewigten bepaald is de letter 𝕲.

Aldus gedaan bij HH. Burgemeester en Wethouders der Stad Leyden, op den 20sten Maart 1851.

DU RIEU.

Ter ordonnantie van dezelve,

v. PUTTKAMMER.

BURGEMEESTER EN WETHOUDERS DER STAD LEYDEN, —

Gezien de requeste aan HH. Gedeputeerde Staten van Zuidholland, gepresenteerd door A. J. WERNINK Koopman, wonende te *Oegstgeest*, daarbij verzoekende om in de huizinge Wijk III. No. 443A en 443B eene *Kunst-Azijnmakerij* te mogen doen oprigten.

Gelet op Zr. Ms. besluit van den 31sten Januarij 1824, rakende vergunningen ter oprigting van sommige Fabrijken en Trafijken;

Brengen bij deze ter kennis van alle daarbij belanghebbenden, dat tot het hooren der Eigenaars en Bewoners van de naastbijgelegene of belendende Panden, ten opzigte der Informatiën *de Commodo et Incommodo*, door Burgemeester en Wethouders zal worden gevaceerd op het Raadhuis dezer Stad, op Donderdag den 24sten dezer, des middags ten twaalf ure; zullende de belanghebbenden verpligt zijn, hunne bezwaren tegen opgemeld verzoek op dien tijd in te brengen, terwijl bij verzuim daarvan, zij gehouden zullen worden, zich tegen de inwilliging van hetzelve niet te hebben verzet.

Burgemeester en Wethouders voornoemd,

DU RIEU,

LEYDEN, 19 April 1851. Ter ordonnantie van dezelve,

v. PUTTKAMMER.

ADVERTENTIEN.

AVIS AUX DAMES.

Nous avons eu occasion dernièrement de parler d'une première **EXPOSITION**, qui devait avoir lieu à *La Haye*, ou figureraient les tissus les plus précieux des Indes et de France, tels que: **Cachemires des Indes, Crêpes de Chine, Châles brodés en or et argent, Cachemires Français, Dentelles d'Alençon et de Chantilly, Echantillons de Soieries, Barège, etc.,**

Aujourd'hui nous avons l'avantage d'annoncer aux Dames, que cette Exposition est irrévocablement fixée à *La Haye*, aujourd'hui, Jeudi, Vendredi et Samedi prochain, ce 24, 25 et 26 courant, dans l'Hotel *de Bellevue*, de onze heures à quatre heures.

Ondertrouwd: C. KAPTEIN,

Wedr. van M. REINAARD,

EN

J. VAN VELZEN,

LEYDEN, 18 April 1851. Wede. van T. VAN VEEN.

LEYDEN, 17 April 1851. Bevallen van een ZOON, A. M. DE VASSY, Echtgenoot van

Mr. H. C. HUYSER.

Heden beviel zeer voorspoedig van een welgeschapen ZOON, Vrouwe MARIA JOHANNA DILLIE, teedergeliefde Echtgenoote van

LEYDEN, 17 April 1851. J. J. C. SCHELTEMA.

Eenige Kennisgeving.

Na een langdurig lijden overleed heden in den ouderdom van ruim 56 jaren, mijne dierbare Huisvrouw FRANCISCA PATERNOTTE, tot bittere droefheid van mij en mijne kinderen, na eene genoegelijke Echtverbindtenis van bijna 25 jaren.

LEYDEN, 21 April 1851. JOHs. JACs. GROEN.

Door de Gemeente-Commissie van het Nederduitsch Hervormd Kerkgenootschap te *Leyden*, wordt bij deze aan de belanghebbenden kennis gegeven, dat op den 22sten April 1851 heeft plaats gehad de **Veertiende Uitloting van 25 stuks Aandeelen**, in het renteloos voorschot tot de buitengewone herstelling van de Hooglandsche Kerk, en daarbij zijn **Uitgeloot** de volgende Nommers: **14, 205, 101, 350, 229, 294, 134, 432, 12, 241, 228, 484, 62, 308, 174, 305, 200, 334, 494, 158, 454, 185, 474, 48, 399.**

Wordende de Houders dezer uitgelotene Aandeelen verzocht de Aflossing daarvan te laten ontvangen, ten huize van den Commies en Kamerbewaarder **J. DE PECKER**, welke daartoe zal vaceren iederen Werkdag, des middags van 12 tot 2 ure.

De Ondergeteekende berigt aan zijne geëerde Begunstigers, dat door vermindering van prijzen bij hem te bekomen zijn Versche WORST, CARBONADE, BIEFSTUK en PEKELSPEK à 60 Ct. ©, REUZEL à 30 Ct. ©, ROOKSPEK 70 Ct. ©, Beste HAMMEN 55 Ct. het Nederl. pond, van allerlei zwaarte; op prompte en zindelijke bediening kan men rekenen.

M. W. TAVERNE, Donkersteeg.

TE HUUR,

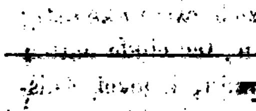

Om dadelijk te aanvaarden: Een zeer aangenaam gelegen BUITENVERBLIJF, genaamd **Ruishof**, even buiten de Koepoort alhier, met eenig Moesgrond en Wandeltuin.

Te bevragen bij den Boekhandelaar JACs. HAZENBERG Cs. Zoon, in de Kloksteeg.

PUBLIEKE VERKOOPING,

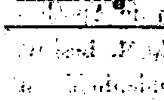

in het *Heeren-Logement* aan den Burg. te *Leyden*, op Zaturdag den 26sten April 1851, bij Opveiling, en op Zaturdag den 3den Mei 1851, bij Afslag, beide des avonds ten 7 ure, van:

Een aangenaam BUITENVERBLIJF, genaamd *Veldzigt*, met deszelfs Huizing en verdere getimmerte, geteekend met No. 6, even buiten de Marepoort der stad *Leyden*, aan de Haarlemmer Trekvaart, onder *Leyderdorp*, Kadaster Sectie A, No. 398, 399, 400 en 411, ter grootte van 23 roeden, 33 ellen.

Hetzelve kan worden bezigtigd daags vóór en op den dag der Opveiling en van de Toewijzing; terwijl Verhoogingen worden aangenomen en informatiën te bekomen zijn ten Kantore van den Notaris P. MULLER, te *Leyden*.

VRIENDEN-ISRAELS.

BID-UUR,

in het Kerkgebouw der Walsche Gemeente alhier, op **VRIJDAG** den 2den Mei aanst., des Avonds ten **ZEVEN** ure, in plaats van den laatsten Vrijdag dezer maand.

Eene belangrijke genezing van eene Beenwonde door de Pillen van Holloway.

Mejufvrouw MALCOM, echtgenoote van den Opziener der vuurbaak aan den mond der rivier de Tees bij Radcar, leed sedert meer dan tien jaren aan eene zware wonde aan een been, welke vooral sedert de laatste vier jaren zoo zeer toegenomen was, dat zij geheel buiten staat was, zonder krukken eenigzins te gaan. Zij had, alvorens de HOLLOWAY'S *Pillen* en *Zalf* ter gebruiken, onderscheidene geneesmiddelen beproefd, eindelijk nam zij hare toevlugt tot dit uitmuntend middel, en binnen negen weken tijds was hare wonde genezen.

Door het vermeerderd debiet zijn de prijzen als volgt:

Doosjes Pillen à *f* 0.90, *f* 2.10, *f* 3.30, *f* 7.75, *f* 15.90, *f* 23.90.

Potjes Zalf à *f* 0.90, *f* 2.10, *f* 3.30, *f* 8.15, *f* 15.90, *f* 23.90.

Te bekomen te *'s Hertogenbosch* bij J. STRAATMAN, te *'s Hage* bij W. C. VAN DORT en te *Gouda* bij J. A. P. P. VAN DER HEYDEN, alsmede te *Londen*, Strand 244, *Holloway's Etablissement.*

BEURSPRIJS VAN SCHULDBRIEVEN.

ZATURDAG, 19 April.

		Laagst koers.	Hoogst koers.	Gebleven.
NEDERLAND, Werkelijke Schuld	à 2$\frac{1}{2}$ pCt.	57$\frac{7}{16}$	57$\frac{5}{8}$	57$\frac{5}{8}$
Dito Certificaten	" 3 "	67$\frac{3}{16}$	67$\frac{1}{4}$	67$\frac{1}{4}$
Dito dito	" 4 "	88	88$\frac{3}{16}$	88$\frac{3}{16}$
Amortisatie Syndicaat	" 3$\frac{1}{2}$ "	—	—	—
Handelmaatschappij	" 4$\frac{1}{2}$ "	108$\frac{1}{2}$	108$\frac{3}{4}$	—
O. I. Leening	" 4 "	—	—	—
Dito Holl. Spoorweg	"	—	—	—
Aandeelen Rijn-Spoorweg	" 4$\frac{1}{2}$ "	92$\frac{3}{4}$	—	—
Haarlemmermeer	" 5 "	103	—	—
RUSLAND, Obl. HOPE 1798 en 1816	" 5 "	104$\frac{1}{4}$	—	—
Dito dito 1828 en 1829	" 5 "	104	—	—
Cert. bij dito 1831 en 1833	" 5 "	—	—	—
Dito 1840	" 4 "	87$\frac{3}{8}$	—	—
Dito bij STIEGLITZ & Co.	" 4 "	—	—	—
Dito dito Nieuwe	" 4 "	—	—	—
Inschrijving in Assign.	" 6 "	96	—	—
Certificaten van dito	" 6 "	64$\frac{5}{8}$	—	—
POLEN, Obligatiën	" 4 "	77$\frac{1}{2}$	—	—
Dito Aandeelen met Loten.	fl. 250 "	—	—	—
Dito dito 1835	" 500 "	147	—	—
SPANJE, Leen. bij ARDOIN v. 85 £	à 5 pCt.	19$\frac{11}{16}$	19$\frac{3}{4}$	19$\frac{3}{4}$
Dito dito Onbep. Stukken	" 5 "	11$\frac{7}{8}$	—	—
Dito Obligatiën	" 3 "	—	—	—
Dito Binnenl. à 6 m.	" 3 "	34$\frac{5}{16}$	34$\frac{7}{16}$	34$\frac{3}{8}$
Coupons Ardoins		7$\frac{3}{4}$	7$\frac{13}{16}$	—
OOSTENRIJK, W. B. bij Goll.	" 5 "	—	—	—
Dito	" 4 "	—	—	—
Dito Metall.	" 5 "	—	—	—
Dito Nieuwe	" 5 "	75$\frac{1}{2}$	76$\frac{3}{8}$	75$\frac{7}{8}$
Dito 1847	" 2$\frac{1}{2}$ "	36$\frac{1}{2}$	36$\frac{5}{8}$	—
BELGIE, Banc	" 2$\frac{1}{2}$ "	47	—	—
Dito bij ROTHSCHILD	" 2$\frac{1}{2}$ "	47$\frac{3}{16}$	47$\frac{1}{4}$	47$\frac{3}{16}$
BRAZILIE, 1824 100 £	" 5 "	90$\frac{3}{4}$	—	—
PORTUGAL, te Londen	" 4 "	33$\frac{1}{4}$	33$\frac{5}{16}$	33$\frac{1}{2}$
Dito dito	" 4 "	32$\frac{3}{4}$	33$\frac{1}{8}$	33
VENEZUELA,	" 3 "	—	—	—
MEXICO,	" 5 "	31$\frac{1}{2}$	31$\frac{9}{16}$	—
AMERIKA, Bankactiën		—	—	—

Te Leyden, ter Boekdrukkerij van J. G. LA LAU.